第７号（通算４７号）　２０１３年１０月１日発行
特集記事　運動会　ＰＴＡ研修　等

西高だより

平成二十一年十一月二日創刊
問合わせ　西仙北高等学校
西高だより編集局
℡ 〇一八七・七五・一〇〇二

どんな秋にしますか？何色に染めますか？

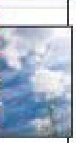

澄み渡る青空に大きく踏み出そう！

運動会

秋晴れの下大運動会が行われました。選手たちは、100m走から始まる各競技に精一杯頑張りました。１年生も先輩達に引けを取らない頑張りを見せました。最後はさすがに３年生が意地を見せ、総合優勝は３年Ｂ組が１点差で逆転しました。綱引きでは１年Ｃ組が決勝戦で３年Ａ組に食い下がったものの負けましたが、息の合った戦いぶりでした。怪我もなく楽しい１日でした。

総合優勝　３年Ｂ組
準優勝　２年Ｃ組
第３位　３年Ａ組

各部新人戦

【サッカー部】

三連覇ならず！　準優勝

一回戦　西仙北20－0大曲農業
準決勝　西仙北３－１横手清陵
決　勝　西仙北０－１大　　曲

【野球部】
◇本戦二回戦
西仙北２－９大曲工業（７回Ｃ）
◇代表決定戦２回戦
西仙北７－３湯沢翔北
◇代表決定戦３回戦
西仙北１－３秋田修英

ＰＴＡ研修①

９月４日（水）に地元企業と福祉施設の二カ所を見学しに行きました。平日ということもあって参加者は７名にとどまりましたが、参加された方々からは、「参加して良かった。こういった機会を今後も設けていただきたい。」との声が寄せられました。また、保護者同士の交流もはかられて、「もっとたくさんの方々とふれあうことができれば…。」という感想もありました。次回は是非、たくさんのご参加お待ちしています。

ＰＴＡ研修②

９月20日に本校の同窓会長である佐々木正光氏による講演会を開催しました。保護者の参加は12名でしたが、全校生徒と職員も聴講させていただきました。

本校の第一期生でもある佐々木氏が卒業後45年間の歩みについて話してくれました。高校在学中に自転車で東北一周をしたり、京都まで出かけたりしたそうです。大学在学中は約４ヶ月かけて世界中を旅して回ったそうです。世界を見た体験が現在の生き方にもつながっているそうです。佐々木氏は今春、ベラルーシ名誉領事に就任されており、当日、ベラルーシから医療研修のため来県している２名の方も連れてきていただきました。生徒たちも佐々木氏の熱い語り口に引き込まれ、熱心に聞いていました。

命の大切さ学習教室

当日は、福島県からお越しいただいた犯罪被害者遺族の渡邉佳子さんが十数年前に起きた事件について語ってくれました。当時16歳（高校２年生）だった渡邉さんの娘さんは、別れ話のもつれから17歳だった少年に殺害されたそうです。しかも、少年の母親が死体遺棄の手伝いをするという理解しがたい事件の当事者になってしまいました。事件そのものの悲しみや憤りは、時間が経っても消えません。事件後の生活も一変したそうです。メディアからは興味本位の質問をされたり、さまざまな二次被害にあったそうです。

「加害者家族は団結し、被害者家族は崩壊する。」「被害者は選べないが、加害者は選べる。」といった渡邉さんの言葉一つ一つがとても重く心に響いてきました。娘さんの幼かったころの写真がスクリーンに映し出され、最後のピースしている写真が生徒たちの目にも焼き付いていることでしょう。命について、生きていくことについて、考える貴重な時間となりました。生徒たちが書いた感想文は、後日渡邉さんの元へ届けられることになっています。

職員研修

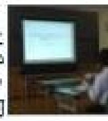

全職員対象に今年度２回目の研修を実施しました。大曲養護学校の教育専門監である神部守先生にお越しいただき、「特別支援を要する指導のあり方について」という内容でお話ししていただきました。昨今さまざまな生徒が入学してきており、職員もそれぞれ個別の対処をしていかなければいけません。そのための一般的な基礎知識について研修しました。

第１学年ＰＴＡ

先月６日に開かれました。残念ながら参加人数は少なかったようですが、参加された保護者とは熱心な情報交換が行われました。１年生は現在、来年度のコース選択の希望を取っています。コース選択に関しては、現在行われている三者面談を通して決定することになっています。コース選択は、進路につながることですので、ＰＴＡに参加されなかったご家庭でもぜひ、話し合った上で面談にご参加ください。

第２学年ＰＴＡ

修学旅行を約一ヶ月後に控え、18名の保護者が参加し開催されました。学校側から生徒の様子や今後の進路日程、修学旅行日程の説明が行われました。修学旅行は今月19日（土）に秋田を出発します。３年ぶりに往復航空機を利用する修学旅行となりますので、先輩達と準備も少し変わってきます。楽しい修学旅行になるように、ご家庭でもしっかり確認し合って準備を進めましょう。また、修学旅行が終わるとまもなく進路に向けて具体的に歩み出さなければいけません。その点についてもご家庭で時間を取って話をしましょう。

施設実習

３年Ｂ組の「社会福祉演習」という授業を選択している生徒がウォームハートさんに施設実習に行きました。２時間続きの授業を使って施設の車等で移動し実習します。利用者の方々とコミュニケーション取りながら、お手伝いをしてきました。

地元企業紹介事業

大曲高校のキャリアアドバイザーの吉方均先生にお越しいただき、地元産業の特徴についてお話しいただきました。代表的な企業や頑張られている企業など具体的に紹介していただきました。進路決定はまだまだ先と思っている１年生も多いのですが、地元企業ということで真剣に聞いていました。

献血

事前に申し込んだ生徒が５名いたものの比重が足りなかったりして、結局３名の生徒しかできませんでした。職員も１名しかできず、結局４名が献血しました。条件をクリアすると卒業の際に表彰されます。

特活だより

【バレーボール部】

７日、８日に開催された県南バレーボールリーグ戦に六郷高校さんとの合同チームで参加しました。全部で５試合を戦いましたが、１勝４敗の成績でした。試合内容としては、合同チーム結成以来、確実にスキルアップしています。平日（木曜、金曜）、休日の合同練習でチームワークを強化し、本番の県南大会まで戦力を充実させることができるように頑張ります。

【野球部】

秋季大会は、代表決定戦での１勝にとどまり、県大会へは出場できませんでした。応援ありがとうございました。これからは、来年の夏に向けて、課題をクリアするために頑張っていきます。

◇試合結果◇
７日　対大曲工業11－２西仙北
14日　対湯沢翔北３－７西仙北
15日　対秋田修英３－１西仙北
21日　対二ツ井０－２西仙北
対二ツ井９－４西仙北
22日　対男鹿工業４－２西仙北
対男鹿工業６－８西仙北
28日　対秋田高専３－５西仙北
対秋田高専３－４西仙北
29日　対秋田西12－５西仙北
対秋田西０－４西仙北

◇試合予定◇
５日　対秋田中央（中央Ｇ）Ｗ
６日　対秋田（秋高Ｇ）Ｗ
12日　対秋田南（南高Ｇ）Ｗ
13日　対能代（能代Ｇ）Ｗ
19日　１年生大会
20日　１年生大会
26日　対本荘（本高Ｇ）Ｗ
27日　技術講習会（ＧＳよこて）

【ボランティア同好会】

先月21日に特別養護老人ホーム「ありすの街」で窓ふきボランティアを行ってきました。１年生３名、２年生４名が参加し、職員の方々と一緒に手際よく窓を拭きました。夏の間に汚れた窓をきれいにして、紅葉の季節には利用者の皆様にきれいな景色を楽しんでいただけると、感謝の言葉をいただいて帰ってきました。

神無月の行事予定

１日～　**玄関駅指導**

衣替えにともなって、駅指導、通学指導をします。すでにシャツを出してきている生徒も見受けられます。正しい整容で通学しましょう。

４日　**ナセナル学習**

中間考査前に３時間かけて行います。一切話もせずに中間考査に向けて一人一人が黙々と勉強します。

３日　**整容指導**

各学年で実施します。指導を受けないように事前に整えておきましょう。ネクタイ・リボン、頭髪に注意！

８日～　**中間考査**

今年度三回目の考査です。３年生はまだまだ進路に関わってきますし、もちろん、卒業にも直接関わります。１・２年生もここで成績を落としてしまうと進級が厳しくなります。計画的に勉強して臨みましょう。

10日～　**デンマーク生徒来校**

考査最終日にデンマークから高校生が16名来県します。翌日には、本校に来て生徒との交流をはかります。全員ではありませんが、一部の生徒はホームステイで本校生徒の家庭に泊まったりもします。全校生徒で歓迎しましょう。

19日～　**修学旅行**

今年の修学旅行は、３泊４日です。奈良、京都、大阪を巡ってきます。最高の思い出ができるように思いやりを持って行動しましょう。

30日　**避難訓練**

今回の訓練は、放課後に災害が発生したことを想定して行います。一斉メール等の確認をしておきましょう。

衣替え

シャツを出したり、スカートを短くしたりしないように正しい気持ちの良い整容を心がけましょう！