特集記事　新生徒会役員決定　職員研修　等
第10号（通算50号）　2013年12月27日発行

西高だより

平成二十一年十一月二日創刊
問合わせ　西仙北高等学校
西高だより編集局
Tel. 0187・75・1001

一面の銀世界　反射するほどの輝きを！

慌ただしい時間に流されずに着実な歩みを

新生徒会役員決定！

先月号で11月末に行われた生徒会役員選挙で立候補した役員が全員信任されたとお知らせしました。今月12日には、校長先生から任命書を手渡され、3年生からのバトンを受けました。立ち会い演説会での演説もそれぞれ立派でしたし、これからはその演説で全校生徒に約束したことを役員全員で協力して一つずつクリアしていかなければなりません。50周年に向けての準備も始まりますので、着実な歩みが新生徒会役員には期待しています。新役員は次のとおりです。

会長	吹谷　泰基	（2B）
副会長	吉川　そのか	（2C）
	伊藤　千尋	（1B）
書記	佐藤　月	（2B）
	後藤　素慶	（1C）
会計	佐藤　大貴	（2C）
	三浦　謙	（1C）
会計監査	鈴木　修彦	（2B）
	鈴木　海斗	（1A）
体育委員長	鈴木　勇	（2A）
文化委員長	伊藤　匠吾	（2B）
生活委員長	伊藤　仁一	（2A）
広報委員長	佐藤　優香	（2C）
応援委員長	佐々木聖也	（2A）

私は、この学校を挨拶で盛り上げていきたいと考えています。挨拶はこの先の人生でも大切なことだと思います。少しでも西仙北高校がよくなっていけるように生徒会役員とともに協力して頑張っていきます。（会長　吹谷泰基くん）

終業式

長かった二学期もとうとう終わりです。それとともに二〇一三年も暮れていきます。どんな一年だったでしょうか。きちんと振り返って新年を迎えましょう。終業式では校長先生が始業式に話した「自分超え」について話されました。二学期に自分超えを実現した生徒もたくさんいたはずです。また、校長先生の授業ということで「やばい」という言葉の由来について話されました。どういう漢字で書くか、覚えてますか。一つ一つの物事をきちんと考えて取り組めるようになりましょう。

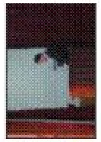

職員研修

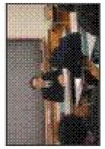

保健部主催の職員研修でした。スクールカウンセラーの先生の来校に合わせて教育相談に関する研修を行いました。スクールカウンセラーとして3年目の濱田健一先生に、本校生徒の傾向について、事例を挙げていただきながら話していただきました。最後の方には、先生方からの質問にも答えていただきました。これからも個々の生徒に対して全職員共通理解のもと、細かく手をかけていきます。

大曲仙北地区保健会高校部研究会

考査期間中であった先月11日に本校を会場に開かれました。この地区の養護教諭の先生、保健主事の先生が一堂に会して話題提供とそれに関する協議が行われました。今年度の発表は、本校養護教諭の武藤祐子先生が行いました。「心と体のバランスアップ～肥満指導から見えるもの～」というテーマで本校やこの地区の資料を提示しながら、その指導に関する一例を挙げました。その後、他校の先生方と「肥満指導のポイントと問題点」とのテーマで協議し、情報交換を行いました。会の終わりには、本校の学校医である内科医の佐藤裕明先生より指導助言をいただき会を締めくくりました。武藤先生は本校に赴任された昨年度より、このテーマで研究されています。この発表は、来年度の全県大会でも発表される予定です。

全県新人大会

【バドミントン部】

◇全県新人大会

【男子団体】
2回戦　西仙北3－2秋田北鷹
準々決勝　西仙北0－3秋田工業

【シングルス】
男子　ベスト8　進藤圭介（2B）
女子　ベスト8　佐々木沙里（2B）

シングルスの2名は、来春の大会のシード権を獲得することができました。応援ありがとうございました。

期末考査

4日間にわたって行われました。年5回行われる考査も4回が終わりました。3学期は短い学期ですので、今回同封されている成績表をよく見て、3学期に向けて目標を改めて確認して臨みましょう。

考査に向けて次の点を注意してください。

①簡単に休まないこと。

考査前から体調管理に気をつけて考査を休まないようにしましょう。理由のない欠席や無断での欠席は、追考査の対象になりません。

②別室受験は特別な場合しか受けられません。

最近、すぐに別室受験を希望する生徒がいますが、特別な場合のみです。①同様に心身のコントロールをしましょう。

③テスト勉強しましょう

中には、ほとんど勉強せずに臨んでいる生徒もいるようです。一週間前には考査時間割も配布になりますので、計画的に勉強しましょう。

成績出てからでは遅いのです。
成績が出る前に努力しましょう。

校内研究授業

先月号に指定三教科の研究授業についての記事を載せました。11月を中心に他の教科についても、研究授業が行われました。指定三教科とは異なり、普段の授業の中で参観できる先生が参観するという形を取っています。気づいたことを情報交換し、それぞれの授業に役立てています。今回授業された先生方は、次のとおりです。

保健体育科	金森先生	（2C）
芸術科	恵比原先生	（2A）
英語科	菅原先生	（1A）
家庭科	中山先生	（1A）
情報科	長澤先生	（1A）

賞状伝達式

終業式に先だって行われました。二学期中にさまざまな分野で活躍した生徒たちに賞状が伝達されました。生徒たちの活躍を簡単に思い起こしてみましょう。詳細は各号でお知らせしています。

○サッカー部　県南新人準優勝
○バドミントン部
　県南新人個人2位・3位
○柔道部　県南新人団体3位
　個人2位・3位
○美術部
　県総文祭デザイン部門入選
○書道部
　県席書大会一等、二等、三等
　秋田書道展一等、三等、褒状
　県総文祭　推奨、入選
○普通高校簿記実務競技大会
　5位・6位
○命の大切さ作文コンクール
　最優秀賞
○漢字検定（団体内表彰）
　最優秀賞・優秀賞
○ありがとうのメッセージ
　はがきコンテスト
　最優秀賞・優秀賞・入選

デンマーク
社会福祉研修壮行式

1月5日から13日までの9日間の行程となる今年度の福祉研修に参加する6名の生徒と引率の2名の先生方の壮行式を行いました。それぞれの生徒は決意表明を、先生は挨拶を話しました。10月の交流ですでに仲良くなっている友だちもいますので、例年以上に充実した研修になるでしょう。全日程の無事を祈りつつ、全校生徒が帰りを待っています。

特活だより

【陸上競技部】

今年のテーマは「進化」でした。全員自己ベストをマークしたものの、惜敗で力を発揮できなかった面もあり、悔しさも残りました。この反省を糧とし、更なる舞台に到達できるよう頑張ります。少ない部員ながら、毎日自身の目標に向かい精進しています。

今年一年ありがとうございました。来年もよろしくお願いします。

【バレーボール部】

先日、気分転換も含めて野球部と一緒にトレーニングしました。翌日筋肉痛になりましたが、いいトレーニングができました。体力つくりも頑張ります。

【野球部】

先月号でTKDG（卵かけどんぶりのご飯）を始めました、とお知らせしましたが、今年は週末になるとお味噌汁がつくようになりました。寒い中頑張っておなかを減らしている部員に、卵かけご飯だけでなく温かいものも食べさせてあげたいと、お母さん方が代わる代わる味噌汁を作りに来てくれています。本当にありがたくいただいています。みんなで食べる温かい味噌汁は本当に美味しいです。ありがとうございます。

睦月の行事予定

10日　2年生就職ガイダンス

冬休み中に行われます。3年生の進路もほぼ決まり、もうすでに2年生は進路達成に向けてスタートを切ります。参加する生徒は、服装を整えて気持ちをもって臨みましょう。

14日　始業式
課題テスト
整容指導

3学期が始まります。この日から普通日課となります。大清掃、始業式を行った後、1年生は診断テスト、2年生は課題テスト、3年生は授業を行います。6校時には、整容指導も行いますので、締めくくりの学期に正しい整容で登校しましょう。

前期選抜

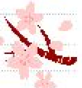

来年度入学生の選抜がいよいよ始まります。来年度の入学生から学級減となり、定員が80名となります。前期選抜では、そのうちの20名を選抜します。それに関連して日程も変わりますので、クラス担任からの連絡をよく聞くようにしてください。

29日～　3年生学年末考査

3年生にとっては、高校生活最後の試験になります。この成績と一学期、二学期の成績を合わせて、卒業が認定されます。三学期は短い学期ですので、冬休み中にもしっかり準備しておきましょう。

本年も大変お世話になりました。

新年もどうぞ御指導、ご鞭撻のほど、よろしくお願いいたします。

平成二十六年元旦